Antonius onderweg

Parochieblad van de Antonius van Paduakerk in Nijmegen-Oost

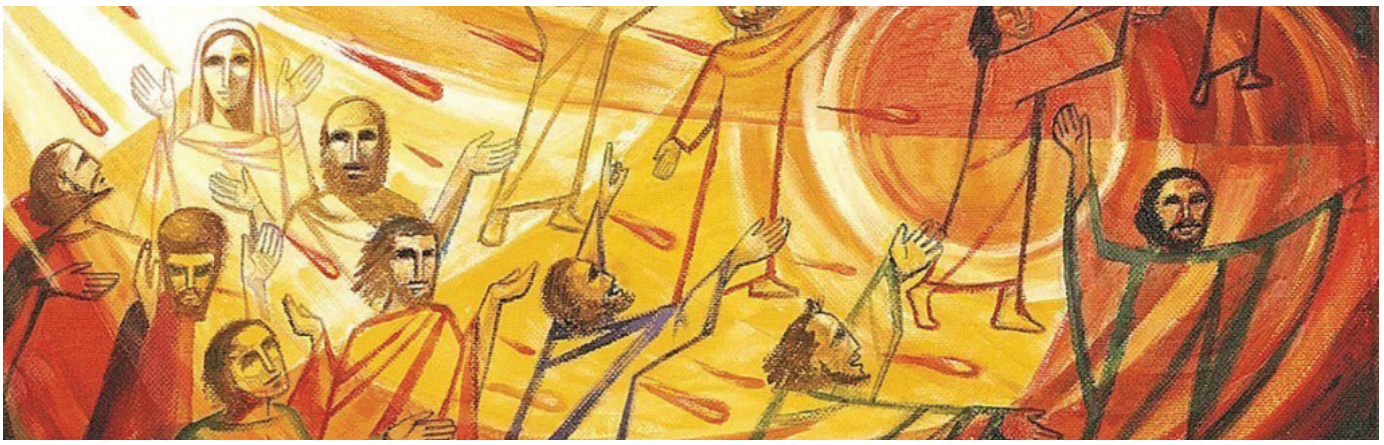

Jaargang 30 nummer 3, Pinksteren 2018

Wie geïnspireerd is, spreekt een universele taal

Elk jaar is het op de 50e dag van Pasen, Pinksteren (Grieks Pentè-kostè = vijftig). De Pinksterdagen zijn tegenwoordig vaak verbonden met feesten die los staan van de kerkelijke viering, zoals muziekfestivals, wedstrijden, kermissen, of aspergefeesten. Het zijn tradities waarbij mensen zich met elkaar verbonden voelen. Er kan genoten worden van het voorjaar en van een heerlijk jaarlijks gerecht. Het is de periode waarin de natuur een nieuwe start heeft gemaakt, maar nog niet de warmte en uitbundigheid van de zomer heeft bereikt.

In de Joodse traditie werd op de 50e dag van Pasen de openbaring van de Wet aan Mozes herdacht, en er werd het 'Wekenfeest' gevierd. Men was dankbaar voor de bevrijding uit Egypte en voor de eerste vruchten van het land die men van God ontvangen had. In het Oude Testament staat bovendien dat het Wekenfeest ook met slaven, weduwen, wezen en vreemdelingen gevierd moet worden (want "bedenk dat u ook zelf slaaf in Egypte bent geweest").

Juist op deze 50e dag na Pasen waren de apostelen bijeen, samen met Maria, in vurig gebed. Zij werden getroffen door iets bijzonders: een hevige wind stak op en vulde de ruimte waar zij waren. Vurige tongen verspreidden zich en zetten zich op ieder van hen neer. Zij raakten vol van de Heilige Geest en begonnen te spreken in vreemde talen.

Na de Opstanding van Jezus waren de apostelen in verwarring geweest, maar deze tijd lijkt nu voorbij. Net zoals de eerste oogst, waren de apostelen de eerstelingen die de kracht ontvingen om van Hem te getuigen en gemeenschap te vormen. Het voelde waarschijnlijk als vruchtdragend. Steeds meer mensen lieten zich dopen, vormden gemeenschap met elkaar ongeacht de verschillen tussen hen, en braken het brood.

Wat zegt Pinksteren ons in deze tijd? Het is voor velen een minder aansprekend kerkelijk feest dan Kerstmis of Pasen die voor ons duidelijk verbonden zijn met voorstelbare zaken als geboorte, leven, hoop.

Pinksteren is het feest van 'vernieuwing' en 'inspiratie'. De symbolen van 'wind' en 'vuur', die in het Pinksterverhaal worden genoemd, zijn dan ook sprekend. Het is het feest van de Goddelijke adem waardoor een gemeenschap nieuwe vruchten mag dragen, waar nieuwe ideeën kunnen ontstaan en groeien, verwarmend als vuur. Een adem die te

Huis van God, huis voor de buurt

De wind, wij zien hem niet
maar toch trekt hij zijn spoor:
de golven in de zee,
het lange gras buigt door.

De Geest, wij zien haar niet,
maar zij waait alles schoon
ik ben weer opgelucht,
als na een enge droom.

Anders Frostenson,
vertaald door Andries Govaert

Klussendag

Op zaterdag 26 mei is het weer onze jaarlijkse klussendag!

▶▶ pagina 3

Franciscuswandeling

Zondag 27 Mei 2018 gaan we in het spoor van Franciscus de natuur i

▶▶ pagina 5

www.avpnijmegen.nl

Vervolg van pagina 1

vergelijken is met de wind: je kunt Hem niet zien maar wel het effect van Zijn aanwezigheid waarnemen. Een wind die soms stormachtig, bijtend kan zijn, maar die ook verkoelend, vernieuwend en helend is.

Inspiratie die gebaseerd is op wind en vuur geeft energie, maakt sterk en is vindingrijk. Het is belangrijk om als de wind in beweging te blijven en inspiratie te vinden om vruchten te laten groeien. Ieder doet dat op zijn of haar eigen manier. Vruchten van liefde en vreugde, vriendelijkheid en geduld, aandacht en acceptatie. Wie geïnspireerd is, spreekt een universele taal. En geïnspireerde daad behoeft geen uitleg. Zij wordt gezien en gevoeld.

Net zoals de mensen lang geleden bijeen waren en kracht ontvingen om door te gaan, zo ontvangen wij nog steeds kracht om in Zijn Geest door te gaan. Als kerkgemeenschap, familie, gezin, vrienden, buren. Wanneer we dat zo beschouwen, staat Pinksteren dan nog steeds ver van ons af? Is een tijdsverschil van bijna 2000 jaar dan relevant?
We kunnen het begrip 'tijd' zien als een rivier, waarbij gebeurtenissen en ervaringen plaatsvinden en weer voorbijgaan zoals het water stroomafwaarts gaat. Maar we kunnen 'tijd' ook zien als een meer waarbij gebeurtenissen en ervaringen rimpelingen zijn aan hetzelfde oppervlak. Ik kies hier voor het laatste.

Cecile Kuijpers

Kerk geboren

Wat vieren we ook alweeer met Pinksteren? Met Pinksteren viert de Kerk de uitstorting van de Heilige Geest over de apostelen, zeven weken na Pasen. En de katholieke traditie ziet in de Pinkstergebeurtenis zoals Lucas die in de Handelingen beschrijft, ook de geboorte van de Kerk. Door de kracht van de Geest presenteert de Kerk zich voor het eerst aan de wereld, te beginnen in Jeruzalem, het centrum van de joodse godsdienst.
In Handelingen staat beschreven hoe Petrus na de neerdaling van de Geest als eerste van de apostelen naar voren treedt en zich richt tot de "joodse mannen en bewoners van Jeruzalem". Petrus, de man die op Goede Vrijdag zijn Heer nog driemaal verloochend had, neemt nu onbevreesd het woord en legt aan de hand van de Heilige Schrift uit dat Jezus de Messias is. Petrus roept na zijn toespraak de toehoorders op zich te bekeren, met resultaat: Die zijn woord aannamen lieten zich dopen, zodat op die dag ongeveer drieduizend mensen zich aansloten (Handelingen 2, 41).

Pinkstergedachte

Pinksteren is openstaan

voor een kracht

die je boven jezelf uittilt.

Is warm lopen

voor iets wat hoop geeft

en uitzicht biedt.

Is geloven dat

heel gewone mensen

iets buitengewoons

tot stand kunnen brengen

als ze zich laten

inspireren door woorden

van liefde en kracht.

Pinksteren is diep ademhalen

en alles wat in je is

openzetten voor een droom

die lucht geeft.

Is je vleugels uitslaan

en je mee laten nemen

door die windvlaag van Boven

die als een frisse bries

over de aarde waait.

Is de kracht van God

in elkaar herkennen

en in zijn Geest

met elkaar verder gaan.

Greet Brokerhof-van der Waa

Wapperende handjes: zaterdag 26 mei klussendag!

Wie denkt dat voor God werken alleen betekent knielen en bidden heeft het fout; vaak hoort daar ook zingen bij, koffie zetten, koffie drinken, kletsen met elkaar, bloemen verzorgen, daklekken opsporen en repareren en ja soms ook knielen om het kaarsvet uit de vloerbedekking te halen, op ladders balanceren om de spinraggen om Antonius heen weg te halen en Maria een flinke boenbeurt te geven. Om maar te zwijgen van het gesjouw ten behoeve van de rommelmarkt en het diaconiewerk. In een kerk als de onze zijn alijd veel klusjes te doen en daar vragen we nu extra uw hulp bij. Met velen kunnen we in een keer een hoop werk verzetten zodat de kerk er weer piekfijn uit ziet. En het is nog gezellig ook! Daarom organiseren we op **zaterdag 26 mei** de jaarlijkse klussendag in de H.Antonius van Paduakerk aan de Groesbeekseweg 96 in Nijmegen! Ben van Tienen zal chef d'équipe zijn en onze handjes aansturen zodat ze daar wapperen waar het 't meeste nodig is. Kom meehelpen! Voor iedereen is er wel een gepaste klus; vann koperpoetsen tot kaarsvet verwijderen tot de glazen entree schoonmaken. U hoeft dus niet op de ladder!
We beginnen om 10.00 uur. En natuurlijk wordt er voor 't natje en droogje gezorgd. Koffie en thee en een lekker lunch!
U doet toch ook mee!

Opgeven kan via de intekenlijst achter in de kerk of stuur een mailtje naar: secretariaat@avpnijmegen.nl. We maken er samen een gezellige dag van!

26 mei Klussendag

Uit het locatieteam

Over veel zaken die door ons georganiseerd worden leest U elders in dit blad. Kijk naar de klussendag, de kerkopenstelling, en de vrijwilligersdag. Allemaal belangrijke zaken. De vrijwilligersdag vieren we ieder jaar weer om aan te geven hoe belangrijk deze mensen voor ons zijn. Met veel liefde en inzet wordt er door menigeen ontzettend veel werk verricht voor onze Antonius van Padua. Dankzij hen bestaan we, dat kun je rustig stellen. En bestaan we goed! Daarom is er altijd een speciale viering in de buurt van de verjaardag van Antonius, 13 juni. Dit jaar is dat zondag 10 juni geworden. Alle koren zullen meezingen en na de feestelijke koffie is er een drankje en een hapje voor iedereen. Hopelijk in de tuin maar dat weten we vaak pas op de dag zelf.
In overleg tussen de pastoraatsgroep en bestuur van Stefanus is besloten om het kerktijdenbesluit terug te draaien. Er bleek geen enkel draagvlak voor te zijn, in tegendeel: er was vooral veel onbegrip. Er wordt nu gekeken hoe de samenhang van onderop kan komen. Want Stefanus, dat zijn we met onze locaties samen en dan is het ook goed om dat samen te bevorderen waarbij de eigenheid van alle locaties goed zichtbaar blijft. In de pastoraatsgroep heeft namens ons Joka Feenstra zitting genomen. Zij volgt daarmee Cecile Kuijpers op. We zijn blij dat Joka zo ook onze stem zal laten horen.
En nu de opdracht voor restauratie van ons torentje is verleend, kijken we wanneer dit van start kan gaan. We gaan de aftrap zeker vieren. U hoort er dus zeker van!

Namens het locatieteam, Clara ter Berg

De kerk gaat open!

Zoals U al in de kerk heeft kunnen horen willen we ons mooie kerkgebouw graag vaker open zien. Al langer is gebleken dat mensen graag naar binnen komen om eens rond te kijken of een kaarsje op te steken. Dat kan alleen als we voldoende gastvrouwen/heren hebben. Daarom doen wij een beroep op u om eens na te denken of dat iets voor u is. We beginnen eenvoudig met b.v. een dagdeel in de week. Mochten er meer mensen bereid zijn om mee te doen dan kan dat uitgebreid worden. U bent altijd met zijn tweeën, dat is prettiger en uiteraard kan er koffie en/of thee gezet worden.
Achter in de kerk ligt een inschrijflijst om u aan te melden. Dat kan ook via mij natuurlijk.
Iets voor u?

Clara ter Berg

Green capital

Op donderdag 21 juni begint de zomer maar ook … een schoonmaakactie waaraan vooral scholen zullen meedoen in het kader van Nijmegen Green Capital. Vanuit de Effata-lokatie is het plan ontstaan om ook een bijdrage te leveren aan Nijmegen Green capital. De Dar levert knijpers, hesjes en vuilniszakken en het is de bedoeling dat wij in onze wijk rondslingerend afval opruimen. De Effata gaat vanaf 10.00uur aan de slag en om 11.30uur zullen ze de zakken en de knijpers bij de ingang van het OBG aan onze groep overhandigen.
Onze groep eindigt de schoonmaakactie aan het begin van de Groesbeeksedwarsweg waar ze de materialen van de Dar overhandigen aan de mensen van de Maria Geboorte om daarna zelf op een van de terrasjes neer te strijken. Doet u mee? Laat het ons weten: er ligt achter in de kerk een inschrijflijst maar u kunt ook een mail sturen naar: secretariaat@avpnijmegen.nl.

NIJMEGEN winner 2018 EUROPEAN GREEN CAPITAL

Hemelvaart

Viering donderdag 10 mei 10.00 uur

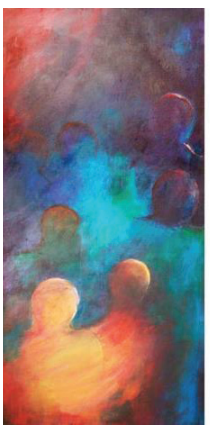

Franciscuswandeling zondag 27 mei

De Antonius van Paduakerk organiseert een bijzondere wandeling: zondag 27 Mei 2018 gaan we in het spoor van Franciscus de natuur in. We starten (na de viering van 10 uur) om half 12 vanaf het kerkplein aan de Groesbeekseweg. Per Auto rijden we naar de Papenbergseweg waar we te gast mogen zijn bij twee parochianen die in het bos een mooi zomerverblijf aan ons beschikbaar stellen. Van daaruit lopen we in een wandeling van ongeveer 3 km over de Mookerhei. Onderweg zorgt Corné van Iersel voor een paar bijzondere bezinningsmomentjes middenin de Lentepracht van de Mookerhei. Aan het einde van de wandeling worden we in het zomerhuis opgewacht met koffie en koek en kunnen we op het terras napraten en nagenieten.
De wandeling duurt ongeveer een uur en we verwachten rond half 3 weer terug te zijn op het kerkplein. Nodig: een paar goede wandelschoenen, wandelplezier, regenjack.... En mensen die met de auto willen rijden.

Zin om mee te wandelen? Opgeven kan bij Beppie Peters, barendje1950@gmail.com 0f 06-30483180, of via de intekenlijst achter in de kerk.
Wilt u liever op de fiets naar de Papenbergseweg in Mook? Prima; de starttijd daar is 12.00 uur.
Voor de mensen die eerst de Eucharistieviering bezoeken : Na de Mis (11.00) drinken we eerst samen koffie en verzamelen dan om half 12 op het kerkplein. Wij hopen op een gezellige groep deelnemers aan deze bijzondere Franciscuswandeling. Ons plan is om deze wandeling te herhalen in de zomer (Aug.), herfst (Oktober) en winter (Februari) bij voldoende deelname.

Corné van Iersel, Anton Janssen, Jeanne van Tienen, Beppie Peters

Kapot Engelenraam naar verwachting met Pinksteren klaar

Drie maanden na de januaristorm heeft de aannemer de dakpannen weer teruggelegd. Buurt zit weer droog aan tafel in het parochiehuis. De Monumentenwacht heeft het lood op het kerkdak zo goed mogelijk weer rechtgeklopt. Aan de vieringtoren kan nu begonnen worden. De goedkeuringen zijn verstrekt, de klus zal worden uitgevoerd door Aannemersbedrijf van Tienen uit Nijmegen. Er loopt nog een subsidieaanvraag bij de Gemeente en we hopen op een positief besluit. Dan weten we of de financiering helemaal rond is, danwel dat Antonius misschien toch nog een keer met de pet rondgaat of hoopvol uitziet naar een aandeel in de opbrengst van de jaarlijkse rommelmarkt. Herstel van de stormschade aan de toren combineren we met de klus en daarvoor kunnen we gelukkig een beroep doen op de verzekering. Die vergoedt ook het herstel van het beschadigde engelenraam van Piet Gerrits in de kooromgang. Boven van het dak van het priesterkoor viel een luik van de dakkapel, ontzet door de storm, op het dak van het parochiehuis om vervolgens tegen het engelenraam te stuiteren. Het brugijzer van het raam heeft erger kunnen voorkomen. Maar toch, het raam is uitgenomen en er moeten naast vernieuwing van het loodnet liefst 26 stukjes glas worden vervangen. Gebrandschilderd glas en dat specialistisch werk is inmiddels in uitvoering bij Glasatelier Hagemeier in Tilburg. De verwachting is dat het tegen Pinksteren terug naar Nijmegen kan komen.

Michel ter Berg

pagina 5

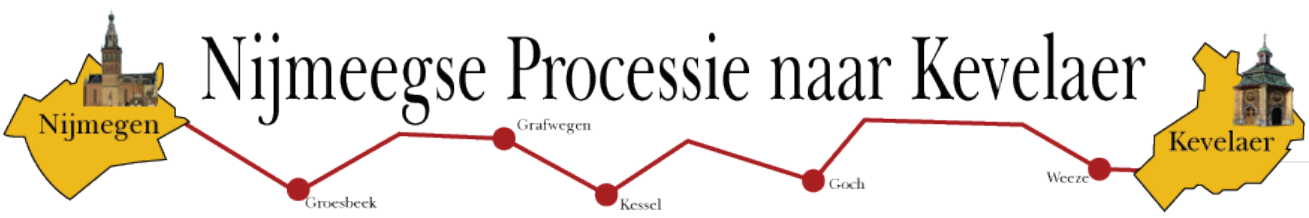

Op zondag 10 juni vindt de jaarlijkse bedevaart van Nijmegen naar Kevelaer plaats. Dit jaar voor het 230e jaar! We willen dit samen vieren en deze mooie traditie behouden voor Nijmegen. Nijmegen behoort tot de weinige plaatsen met een officieel door de paus erkende Broederschap die de jaarlijkse bedevaart organiseert en dit al 230 jaar doet, uitgezonderd een enkel oorlogsjaar. Dit kan alleen als we dit ook gezamenlijk oppakken en voortzetten.
Informatie over de ontstaansgeschiedenis, het programma en opstappunten vindt u op de website www.nijmeegse-processie.nl. U kunt zich voor de processie opgeven bij mevr. Berends-Verwey, tel. 024-3506130.
U kunt ook meedoen met de voetbedevaart. Het is een nachtelijke pelgrimstocht, die op zaterdag 9 juni om 20.00 vertrekt vanaf de St. Jacobskapel, Glashuis 4 te Nijmegen. Afstanden zijn 50, 40 en 33 km. De aankomst in Kevelaer is zondag om ca. 08.00 uur. Informatie kunt u krijgen via Antoon Janssen: 024-3237945.
Wij hopen u op zondag 10 juni te ontmoeten!

Mary, Wesselkamp, voorzitter Nijmeegse Processie naar Kevelaer.

Er wordt weer hard gewerkt in de pastorietuin

Heerlijk met mijn handen in de aarde... verbinding met de grond. Met aandacht en liefde de plantjes verzorgen, ze te zien groeien en bloeien... om na een tijdje verwerkt te worden tot een heerlijk voedzame maaltijd.
Ik word er blij van! Ik ga dan ook graag naar de moestuin in de tuin van de pastorie. Een oase van rust, om te werken en ook zomaar om even te mijmeren en te genieten van de zon. *Jeanine van Weert*

De -s- van sacrament en sfeer

In het begin van mijn onderwijscarrière (jaren ’70) werd ik al geconfronteerd met een beginnend gebrek aan basiskennis van allerlei kerkelijke begrippen, terwijl ik toch op katholieke scholen lesgaf. En bij de laatste vijftig jaar stoort dit gebrek aan kennis niet maar zo gauw je dieper de geschiedenis induikt, en dat was in mijn lessen toch echt de bedoeling, moest ik van alles uitleggen aan het pubervolkje tegenover me. Daarbij betrapte ik me er regelmatig op dat de protestanten eigenlijk gelijk hadden met hun Reformatie… en zeker als leerlingen me daar wijsneuzerig op wezen.
Zo kwam de vraag op tafel wat “sacramenten” eigenlijk zijn. Ik legde dan uit dat dat middelen waren om in de hemel te komen en dat alleen priesters die mochten verstrekken; wat zijn `priesters` volgde dan meteen en dan zei ik: dat zijn mannen die middels besprenkelingen met wijwater en speciale gebeden de bevoegdheid kregen sacramenten uit te delen; de sfeer werd hierdoor in zo’n klas een beetje geheimzinnig maar gelukkig waren er hier en daar nog `heerooms` in de diverse families waardoor we allemaal weer op aarde terugkwamen. De slimsten kwamen er dan op dat het dus ‘gewoon’ machtsmiddelen waren van de katholieke kerk… en dat kon de juf niet ontkennen. Alleen een enkele oma of opa die net bediend was kon ons dan weer in de juiste sfeer brengen want het viel niet te ontkennen dat opa of oma het fijn had gevonden, toch?
Laatst werd op een vergadering gewezen op de noodzaak af en toe sacramenten toegediend te krijgen en toen moest ik weer denken aan die lessen van vroeger; en weet u wat? Ik hoef die sacramenten helemaal niet meer. Ik vind het prima dat we niet meer zoveel priesters hebben en ik zie niet waarom een voorganger die geen priester is minder zou zijn. Wat ik veel belangrijker vind is de sfeer waarin een viering plaatsvindt. Wie laatst bij de viering was waarbij Maria Nolet of Cecile Kuypers de overweging deed weet precies waar ik het over heb! En dat zijn niet alleen geen priesters maar ook nog eens vrouwen! Fantastisch toch?
Vraag me niet wat er gebeurt tijdens onze vieringen want ik weet het niet, we kunnen soms zo mooi zingen, soms zo mooi preken, soms zo mooi een gemeenschapsgevoel hebben, vaak zo gezellig uiteen gaan; het moet toch wel Gods werk zijn wat we samen doen. En iedereen is nog welkom ook!

Koster Monique (we zorgen wel dat er geconsacreerde hosties en wijn zijn natuurlijk! Ik hoor leerlingen al vragen wat dat is maar gelukkig ben ik met pensioen).

Mariaomgang

De Maria Ommegang die traditiegetrouw op Drievuldigheidsdag (de zondag na Pinksteren) plaatsvond in Nijmegen krijgt op zondag 27 mei een eigentijdse invulling op initiatief van de stichting Gebroeders van Limburg. Daarbij wordt gebruik gemaakt van middeleeuwse tradities en symbolen. Gregoriaanse zang, de replica van de arm van Stefanus, een beeld van de Nijmeegse Maria, kaarslicht, maar ook de nog altijd slachtoffers zoekende Moenen. Stilzwijgende meditatieve groepen die meelopen in deze ommegang zijn bedoeld als inspirerende bezinning voor iedereen die wil proeven van wat Mariken doormaakte toen zij het licht zag, een ervaring die ook ons verhaal kan zijn.
Marjolein Pieks, die sinds jaar en dag bij verschillende gelegenheden de rol van Mariken vertolkt, zal in het verlengde van de Marikenweek op dinsdag 5 juni een voordracht geven bij Buurt aan Tafel. Je kunt daar bij zijn en tevens van een smakelijke en exotische maaltijd genieten. Aanmelden is mogelijk via de lijst achterin de kerk, telefonisch via 06 46 59 35 26 of via www.wij-dewereld.nl. *Corné van Iersel*

WIJ ZIJN MARIKEN

NIJMEGEN VIERT VIJF EEUWEN MARIKEN VAN NIEUMEGHEN

Geloven in de ander

Dit jaar staat de Week Nederlandse Missionaris in het teken van Geloven in de ander. Ieder mens telt mee. Missionarissen en missionair werkers geloven in de kracht van kwetsbare mensen in de gemeenschap waarin zij leven. Zij zetten zich in voor de ander. Vanuit hun geloof gaan zij de strijd aan tegen armoede en onrecht. Samen gaan zij op zoek naar perspectief en hoop, op weg naar een betere toekomst en een wereld waarin iedere mens meetelt.
Met Pinksteren wordt er gecollecteerd voor het werk van de missionarissen wereldwijd. Ook lunt u uw gift overmaken naar IBAN NL30RABO 0171 2111 11, Week Nederlandse Missionaris, Den Haag.

Zegenbede uit Azië, speciaal voor de Week Nederlandse Missionaris:

God zegene jullie handen,
dat ze bedachtzaam zijn,
dat ze geven kunnen zonder berekening,
dat ze troosten kunnen en delen.
God zegene jullie ogen,
dat ze de nood van mensen onderkennen,
dat ze het nietige niet over het hoofd zien,
dat mensen zich goed voelen onder hun blik.
God zegene jullie oren
dat ze niet doof zijn voor de behoeften van mensen
dat ze wat lastig is niet negeren.
God zegene jullie mond,
dat er niet van uitgaat,
wat kwetst of bezeert,
maar woorden die bemoedigen.
God zegene jullie hart,
dat zijn Geest erin mag wonen,
dat het mild mag zijn
en vol mededogen.
Zo zegene jullie de Goede en trouwe God,
de Vader, de Zoon en de Heilige Geest.
Amen

Column

door
Joka Feenstra

Buiten de lijntjes geloven

De koeien staan al weer buiten. Dit mooie weer is niet alleen voor mensen. Heerlijk op vers gras kauwend genieten deze rustige dieren van de lente. Prachtige dieren als je ze bekijkt. Stil en tevreden. Ik ken koeien vanuit mijn jeugd, ben ten slotte op een koeienboerderij opgegroeid. Koeien lijken zelden meer te willen dan ze krijgen.

Ze staan in het midden of aan een zij, trekken zich niets aan van het hekwerk dat hen hiertoe beperkt. Denken ze nooit aan verder? Aan een ander weide? Benijden ze nooit de vrijheid van de boer, voor wie de wereld veel groter is?

Een enkele koe hier en daar toch wel, anders zou het hekwerk volkomen zinloos zijn. Zou een tevreden koe haar weide anders ervaren als ze wist met wat voor hekwerk ze binnen gehouden wordt? Omdat koeien niet zoveel proberen, volstaat vaak een draadje zonder stroom of een oud houten hekwerk. Maar wij hadden vroeger een draadje met stroom of met die akelige stekende ijzeren knopen.

Ik was zo'n koe die toekeek hoe die enkele koe langs de randen zocht naar een uitweg, met de afkeuring van de koeiengroep die het liefst in het midden graasde. Ze zeiden niets, ze deden niets, behalve met veelzeggende blikken kijken en kauwen dan. Uiteindelijk heb ik ook kennis gemaakt met de nare omheining. Het heeft me veel pijn bezorgd en nooit kan ik terug kijken naar waar ik vandaan kom zonder ook de narigheid van het beperkende hekwerk te voelen.

De lente is voor al het leven een nieuw begin. We staan weer op, we gaan naar buiten, als christenen vaak eenzelfde weiland in. Wie het goede nieuws wil delen, denkt die ook aan de mensen die willen geloven en leven buiten de lijntjes? En voor wie zo'n weide niet los te beleven is van een nare omheining?

Voedselinzameling Voedselbank

Het is bijna Pinksteren. Traditiegetrouw organiseren we in die periode weer in heel veel kerken een grote voedselinzameling voor klanten van Voedselbank Nijmegen. Sinds begin dit jaar is de naam veranderd in Voedselbank Nijmegen-Overbetuwe. Ook klanten uit de regio Overbetuwe kunnen nu gebruik maken van deze voedselbank. Het aantal klanten is daarmee gestegen naar 675.
Voor al deze klanten wordt iedere week een krat met levensmiddelen samengesteld, liefst met zo gezond mogelijke producten. Ieder jaar organiseren wij een grote inzameling van basisproducten. Gewone levensmiddelen die nodig zijn om een gezonde maaltijd op tafel te zetten.

In de kerk krijgt u met Pinksteren een flyer uitgereikt. Daarop staat welke producten heel welkom zijn. We hopen dat veel mensen meedoen met deze actie, want er is iedere week heel veel nodig om 675 kratten te vullen!
U kunt alles in uw kerk inleveren tot en met het weekend van 9/10 juni. Dank u wel voor alles wat u geeft. Het is meer dan welkom!

Het liefst wil de Voedselbank elke klant van dezelfde producten voorzien, maar met zoveel klanten lukt dat vaak niet. Vandaar dat we behalve de kerkgangers ook aan mensen in de buurt van de kerken (maar ook daarbuiten) vragen om mee te doen met deze inzameling. Het gaat om goed houdbare melk, groente in pot of blik, rijst, spaghetti of macaroni.

Breng op zaterdag 9 juni 2018
3 producten naar de Antonius van Paduakerk, Groesbeekseweg 94. Nijmegen.

Het gaat om :
- groenten en fruit in blik of glas
- Houdbare melk
- Rijst, maccaroni, spagetti, mie (voor bami) of andere pasta.

De Voedselbank verzorgt wekelijks een krat levensmiddelen voor 650 klanten, dat is voor zo'n 1500 mensen.
Op zaterdag 9 juni ontvangen wij uw bijdrage graag op het kerkplein, Groesbeeksweg 96, van 14.00 tot 16.00 uur.
Oecumenische werkgroep diaconie

Overzicht vrijwilligers en de wet AVG

Per 25 mei 2018 is de Algemene verordening gegevensbescherming (AVG) van toepassing. Dat betekent dat er vanaf die datum dezelfde privacywetgeving geldt in de hele Europese Unie (EU). De Wet bescherming persoonsgegevens (Wbp) geldt dan niet meer.

Wat betekent dat voor de AvP?
Dat betekent in ieder geval dat we u als vrijwilliger opnieuw toestemming moeten vragen of we uw persoonlijke gegevens (naam, adres, telefoonnummer en email) mogen opnemen in de nieuwe versie van 'Het blauwe boekje', het overzicht van alle vrijwilligers in de AvP. En of we u de nieuwsbrief mogen mailen.
Achter in de kerk ligt de lijst met de gegevens die we opnemen in het nieuwe boekje. U kunt daar de gegevens controleren (dan beschikken we meteen over de actuele gegevens) en natuurlijk ook aangeven of uw gegevens opgenomen mogen worden of niet.

Het locatieteam

Antonius van Padua

Groesbeekseweg 96
6524 DJ Nijmegen
Tel. 024 - 3222388
ING: NL96INGB0000940356
ABN AMRO: NL08ABNA0418667160
www.avpnijmegen.nl

Bereikbaarheid

Pastoor
Cyrus van Vught
Berg en Dalseweg 40
6521 JJ Nijmegen
Tel. 024 - 3221371
vanvught@stefanus.nl

Coördinator
Clara ter Berg
Tel. 024 - 3222388
secretariaat@avpnijmegen.nl

Bezoekgroep ouderen
Fiet van de Venne
Tel. 024 - 3601748
fietvdvenne@hetnet.nl

Boekentip

Gewoon God van Philip Troost

Op een prikkelend spirituele manier zoekt Philip Troost naar een eerlijke, ervaarbare manier om met God te leven en over hem te spreken. Hij blijft weg bij overspannen geloofsuitspraken en hoge morele verwachtingspatronen. Volgens de auteur is geloven niet een zaak van alleen je hoofd. Juist in het volle leven met zijn dagelijkse handelingen krijg je contact met de energie van God.Troost maakt zijn insteek concreet met herkenbare voorbeelden door invulling te geven aan veertig werkwoorden die iedereen kent uit het dagelijks leven.Philip Troost beschrijft die alledaagse woorden als zoekwoorden om God te vinden, niet ver weg en in hogere sferen, maar vlakbij in je dagelijkse activiteiten en beslommeringen.

Vrijwilligersdag

Zoals altijd zetten we rond het feest van Antonius (13 Juni) de vrijwilligers van onze kerk even in het zonnetje. Dit jaar vieren we Vrijwilligersdag op 10 juni. Het wordt een feestelijke viering waarbij zowel het Paduakoor als het Gregoriaanskoor zullen zingen. Na afloop van de viering komen we gezellig bij elkaar en er is een hapje en een drankje en een lunch. En hopelijk ook dit jaar ook letterlijk in het zonnetje in de pastorietuin. We staan even stil bij al het werk dat in onze parochie wordt verzet. Want dat is niet vanzelfsprekend, maar wel heel belangrijk. De kerk draait immers op vrijwilligers en daar mogen we best even bij stilstaan!
En natuurlijk zijn onze vaste kerkgangers ook van harte welkom! Ton zei vorig jaar dat ze daar niet bij hoorde omdat ze niks deed… maar dat is grote onzin natuurlijk! Noteer 10 juni vast in uw agenda!

Clara, Corné, Monique, Rob

Het dorp uit, naar Havana aan de Waal

Op donderdag 14 juni 2018 organiseert het Katholiek Documentatie Centrum in het kader van Erfgoedfestival Gelderland, een verhalenmiddag over de metamorfose van de katholieke student. Bijzondere ervaringen van studenten en docenten, die in de periode 1965-1985 zijn verhuisd van het kalme, katholieke platteland naar het roerige, rode Nijmegen. Meer informatie over de middag volgt nog. Zie de website van het KDC.

Agenda

-Zo 6 mei, 10.00u
Voorganger: Kees Megens m.m.v. de cantor.
-Do 10 mei, 10.00u,
Hemelvaart
Voorganger: Dick Akerboom m.m.v. de cantor.
-Zo 13 mei, 10.00u
Voorganger: Tjeu van Knippenberg m.m.v. de cantor.
-Zo 20 mei, 10.00u
Pinksteren
Voorganger: Jan Zuiker en Marieke van de Ven m.m.v. het Paduakoor.
-Zo 27 mei, 10.00u
Voorganger: Dick Akerboom m.m.v. het Gregoriaans Koor.
-Zo 3 juni, 10.00u
Voorganger: Theo Brock m.m.v. de cantor.
-Zo 10 juni, 10.00u
Vrijwilligersdag
Voorganger: Tjeu van Knippenberg m.m.v. het Paduakoor.
-Zo 17 juni, 10.00u
Voorganger: Jan Zuiker m.m.v. de cantor.
-Zo 24 juni, 10.00u
Voorganger: Kees Megens en Maria Nolet.

Noteer de datum:

26 mei Klussendag
10 juni Vrijwilligers-dag

Colofon

Parochieblad van de Antonius van Paduakerk in Nijmegen-Oost
Verschijnt: 7 á 8 keer per jaar
Oplage: 450 exemplaren
Oplage Kerst: 1.750 exemplaren

Redactie
Jeanine van Weert
Mail: parochieblad@avpnijmegen.nl

Volgend nummer
Kopij inleveren voor: 30 juni
Verschijningsdatum: 8 juli